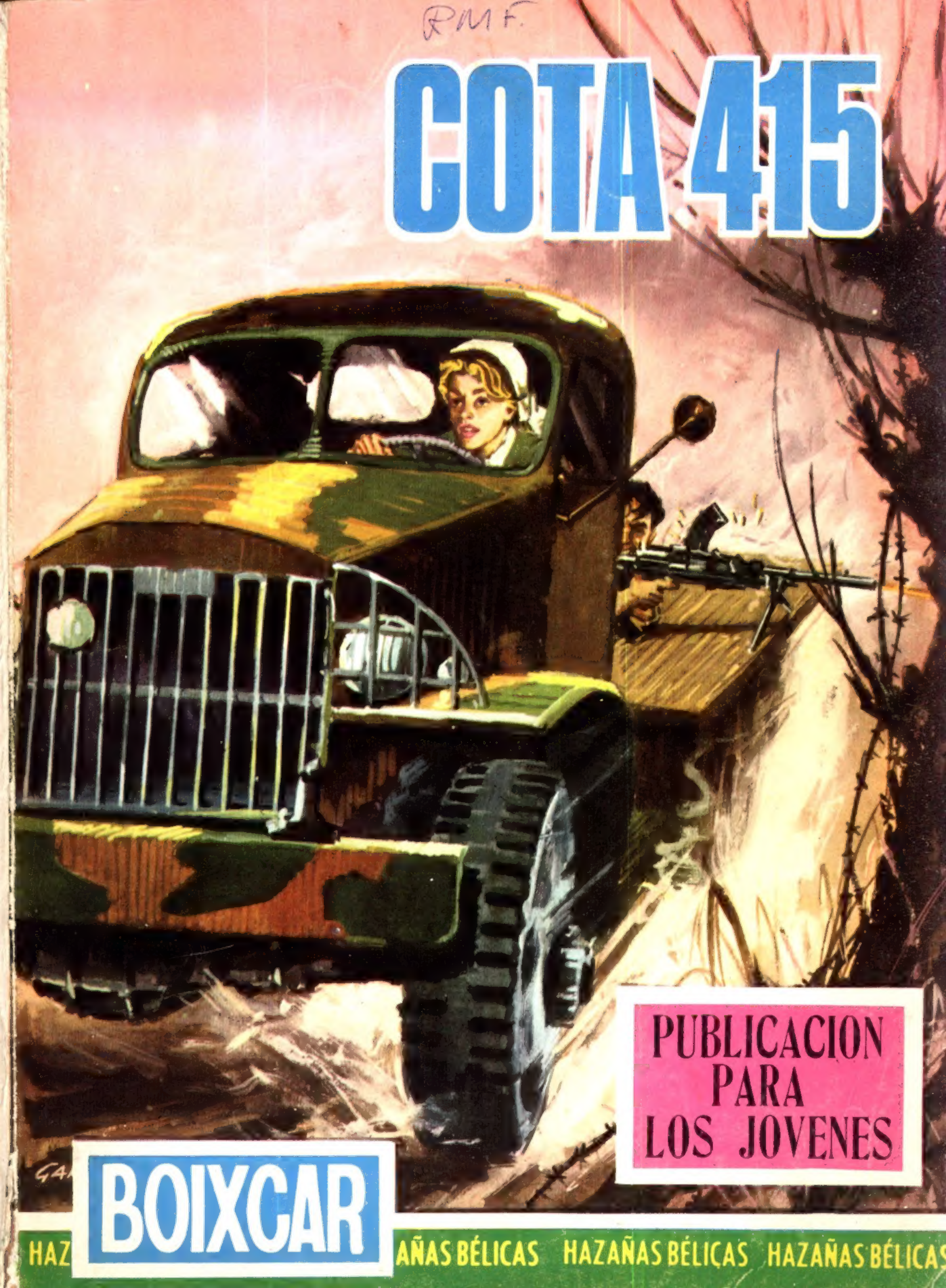
RMF.
COTA 415
PUBLICACION PARA LOS JOVENES
BOIXCAR
HAZ AÑAS BÉLICAS HAZAÑAS BÉLICAS HAZAÑAS BÉLICAS

BOIXCAR
obras completas

COTA 415
FUEGO EN LA RETAGUARDIA
MI VIDA EN TUS MANOS

EDICIONES TORAY, S. A.

Arnaldo de Oms, 51-53
BARCELONA.

Doctor Julián Alvarez, 151
BUENOS AIRES.

HAZAÑAS BELICAS
"BOIXCAR"

© *Ediciones TORAY, S. A.*
Prohibida la reproducción

Textos y dibujos de BOIXCAR

Depósito Legal B. 24339-1968
Número de Registro 5274-1968

EDICIONES TORAY, S. A.
Arnaldo de Oms, 51-53 - BARCELONA
Doctor Julián Alvarez, 151 - BUENOS AIRES

73

Impreso por E. D. S. - Barcelona

COTA
415

EL SERVICIO DE ESPIONAJE INGLÉS, ENTRÓ EN SOSPECHA DE QUE LOS ALEMANES TENÍAN UN LABORATORIO ATÓMICO EN BÉLGICA. A DON FORREST LE FUE ENCOMENDADA LA MISIÓN DE DESTRUIRLO.
TIENES QUE OCUPARTE DE UNA DELICADA MISIÓN, DON.
¿DE QUÉ SE TRATA?
DE DESCUBRIR Y DESTRUIR UNOS LABORATORIOS ATÓMICOS ALEMANES EN BÉLGICA. ADOPTARÁS LA PERSONALIDAD DE UN PILOTO ALEMÁN.
VAYA, ESTO ES MÁS DE LO QUE PODÍA SOSPECHAR.
TE PICA LA OREJA, ¿EH?

SÍ, Y USTED SABE LO QUE QUIERE DECIR. ME GUSTA LA MISIÓN Y ACEPTO.
BIEN, MUCHACHO. AHORA PASEMOS A LOS DETALLES.
EL CORONEL DIO A DON LAS INSTRUCCIONES NECESARIAS. LE FUE ENTREGADA LA DOCUMENTACIÓN DE UN PILOTO RECIÉN CAPTURADO. Y HORAS DESPUÉS...
"SEÑOR ALEMÁN", YA TIENE PREPARADO EL BAÑO. CUANDO GUSTE.
MENOS BROMITAS, CHICO.
¡ATENCIÓN! VAMOS A AMERIZAR.

SUERTE, DON.
GRACIAS.
EN AQUEL MOMENTO . . .
UN AVIADOR ALEMÁN VA A SER RECOGIDO POR LOS INGLESES. HE DE IMPEDIRLO.
LANZARÉ UNOS DISPAROS DE AVISO.

MENOS MAL QUE HA DESPEGADO. ADIÓS, AMIGOS.

EL PILOTO DEL "MESSERSCHMITT" COMUNICÓ A SU BASE LA POSICIÓN DEL NÁUFRAGO, Y POCO DESPUÉS...
A PESAR DE TODO, HE TENIDO SUERTE.
DON FUE RESCATADO POR UN "ARADO 196" Y CONDUCIDO A UNA BASE CERCANA. UNA VEZ ALLÍ...
VOLVERÁ A SU UNIDAD DE PROCEDENCIA ESTA MISMA NOCHE, TENIENTE WICK.
A LA ORDEN, COMANDANTE.
SI ME HUBIERA QUEDADO AQUÍ HUBIERA FAVORECIDO MI MISIÓN. ¡HE PERDIDO UNA BUENA OPORTUNIDAD!
SI HUYO ME PERSEGUIRÁ LA POLICÍA... Y DEBO VISITAR A "ALBATROS" QUE FUE QUIEN DIO LA NOTICIA DEL AUMENTO DE RADIACTIVIDAD. ¡HUM!... ¡TENGO UNA IDEA!

DON SE DIRIGIÓ HACIA LOS ACANTILADOS.
EL LUGAR ES IDEAL. AHORA NECESITO UN TESTIGO.
POCO DESPUÉS...
¡OH! ¡ESE AVIADOR VA A CAERSE!
¡SOCORRO!
¡DIOS MÍO! ¡NO LE VEO SALIR!

EL MUCHACHO CORRIÓ A ADVERTIR A LAS AUTORIDADES EL ACCIDENTE. POCO DESPUÉS, SE ORGANIZÓ UNA BÚSQUEDA EN EL LUGAR DE LA CAÍDA.

PARA LOS ALEMANES, EL PILOTO HANG WICK HABÍA MUERTO. DON SE HABÍA OCULTADO ENTRE LAS PEÑAS, Y ALLÍ PERMANECIÓ HASTA LA NOCHE SIGUIENTE.

A MEDIA NOCHE, DON SE DIRIGIÓ A CASA DEL LLAMADO "ALBATROS"

POR EL CAMINO SE PROCURÓ ROPAS NUEVAS.

ESTA DEBE DE SER LA CASA.
¿EL SEÑOR "ALBATROS?
ES MI PADRE. USTED DEBE VENIR DE MUY LEJOS, ¿VERDAD?
SÍ. ¿PUEDO VERLE?
LO APRENDIERON LOS ALEMANES Y NO SABEMOS DONDE ESTÁ.
¡OH! LO SIENTO.

MI PADRE TENÍA CONTACTO CON USTEDES Y LOS GUERRILLEROS DE LA MONTAÑA. EL JUEGO NO PODÍA DURAR Y LO DESCUBRIERON. ME ENTERÉ DE QUE SU NOMBRE DE BATALLA ERA "ALBATROS" USTEDES HAN PERDIDO UN INFORMADOR . . . NOSOTROS UN PADRE.
ENTONCES...
Y SEPA QUE YO NO INCURRIRÉ EN EL MISMO ERROR.
NO QUIERO SEGUIR LA SUERTE DE MI PADRE.
POCO DESPUÉS...
ESPERARÁ AQUÍ HASTA QUE VENGAN LOS ALEMANES.
VIGÍLALO BIEN. VUELVO EN SEGUIDA.

PERO LISETTE NO COMPARTÍA LAS IDEAS DE SU HERMANO, Y CUANDO ÉSTE SE ALEJÓ...
¿SABE USTED LO QUE ARRIESGA AYUDÁNDOME?
SÍ.
PODEMOS SALIR POR AQUÍ.
¿A DÓNDE ME LLEVA, LISETTE?
VAMOS A LA MONTAÑA A REUNIRNOS CON LA RESISTENCIA.
PERO SU HERMANO...

ÉL OBRA SEGÚN SU MODO DE PENSAR, Y YO SEGÚN EL MÍO.
PERO SU HERMANO PUEDE CONDUCIR A LOS ALEMANES AL ESCONDRIJO DE LA MONTAÑA, Y ENTONCES...
ANTOINE NO SABE DÓNDE ESTÁ.
MI PADRE NO CONFIÓ NUNCA EN ÉL; TIENE UN CARÁCTER DÉBIL. ANTOINE NO CONOCE A LOS GUERRILLEROS NI SIQUIERA LA SALIDA SECRETA POR DONDE HEMOS HUIDO.
NO ME EXPLICO CÓMO PUEDEN HABERSE ESFUMADO.
NO TE PREOCUPES.

SÉ QUE ESTÁS DE NUESTRO LADO, Y PODRÁS SERNOS ÚTIL.
MIENTRAS, LISETTE Y DON SE ACERCABAN AL LUGAR DEL ESCONDITE DE LOS GUERRILLEROS.
ESTE ES EL LUGAR.
LISETTE SE DIO A CONOCER Y PENETRARON EN EL IMPROVISADO CAMPAMENTO.
ESTE AMIGO ES UN INGLÉS QUE VINO A VER A MI PADRE, HENRY.
¿INGLÉS?

EN POCAS PALABRAS, DON PUSO AL CORRIENTE A HENRY, JEFE PROVISIONAL DE LOS GUERRILLEROS, DEL MOTIVO DE SU VIAJE.

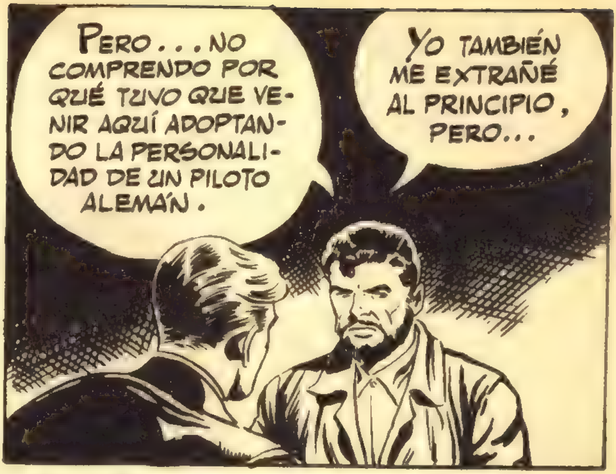

HENRY SABÍA POCAS COSAS, PERO, AL PARECER DEL AGENTE INGLÉS, SUMAMENTE INTERESANTES.

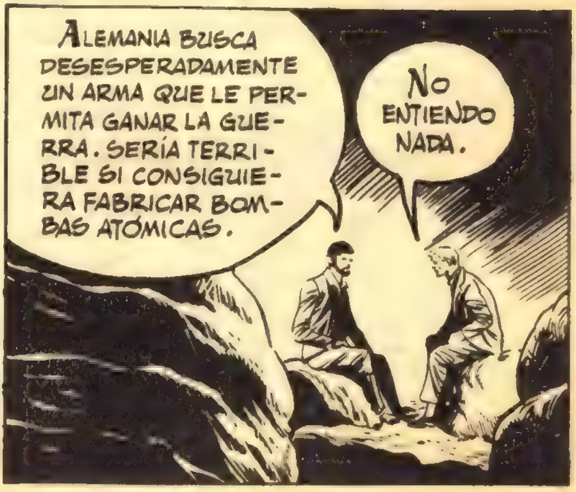

PERO SÉ QUE "ALBATROS" RECOGIÓ LAS RADIACIONES AL PIE DE ESA MONTAÑA.
DON SE DISPUSO A EXPLORAR LA MONTAÑA AQUEL MISMO DÍA.
EN EFECTO, HAY RADIACIONES.
¿Y ESO PUEDEN SABERLO CON ESE RELOJ?
SÍ.
PUEDE TRATARSE DE UN YACIMIENTO RADIACTIVO. NO HABRÁ SERVIDO DE NADA MI VIAJE.
¿EH? ¿Y ESA GRUTA?
ES MUY GRANDE, PERO NO CONDUCE A NINGUNA PARTE.
¡LAS RADIACIONES AUMENTAN!

PUEDE QUE PIERDA EL TIEMPO, PERO VOY A VER LO QUE ENCUENTRO.
DON RECORRIÓ PACIENTEMENTE LAS GALERÍAS DE AQUELLA GRUTA. DE PRONTO...
¡DIOS MÍO! ¿QUÉ ES ESTO?
A TRAVÉS DE LA RANURA DON PUDO VER UNA PEQUEÑA PARTE DE AQUEL LABORATORIO SUBTERRÁNEO; ESO LE CONVENCIÓ DE QUE HABÍA HECHO UN SENSACIONAL DESCUBRIMIENTO.
—ES PRECISO VOLAR ESE LABORATORIO.
—EXPLOSIVOS NO FALTAN.

CON ESTO PUEDE VOLAR LA MONTAÑA EN - TERA .
VAMOS , DON .
ESTO ESTÁ PRE- PARADO , PERO AN- TES TOMAREMOS PRECAUCIONES.
¿CUÁNDO HAREMOS SALTAR ESO, DON?
DESPUÉS QUE TODOS SE ALEJEN DE AQUÍ .
LOS DAÑOS QUE PUEDE CAUSAR UNA EXPLOSION ATOMICA ES ALGO QUE TODA- VÍA ESCAPA A LAS PREVISIO- NES DE LOS CIENTÍFICOS. NOS ALEJAREMOS DE AQUÍ, Y AL ENCARGADO DE EN- CENDER LA MECHA SE LE PROPORCIONA- RÁ UN CABA - LLO .

MIENTRAS, ANTOINE HABÍA LOGRADO AVERIGUAR DÓNDE SE HALLABA EL GRUPO DE GUERRILLEROS, Y AHORA AVANZABA HACIA LA MONTAÑA CON FUERZAS ALEMANAS.
POR ALLÍ SE ACERCA GENTE... ¡SON ALEMANES!
SONÓ UN DISPARO Y...
¡A LAS ARMAS! ¡LOS ALEMANES ATACAN!
¡CUIDADO! ¡AL SUELO!
¡FUEGO! PROCURAREMOS HACERLOS PRISIONEROS.

TENEMOS QUE HACER EXPLOTAR LA GRUTA.
PERO... ¿Y SI VOLAMOS TODOS?
DEBEMOS ARRIESGARNOS. ES DE VITAL IMPORTANCIA LA DESTRUCCIÓN DE ESE LABORATORIO.
UNO DE LOS GUERRILLEROS FUE DESTACADO PARA CUMPLIR AQUELLA MISIÓN.

¡OH! ¡GILBERT!
ANTOINE ESTABA AGAZAPADO JUNTO A UNAS ROCAS POR ORDEN DE LOS ALEMANES, Y EL MUCHACHO CAYÓ HERIDO A SU LADO.
HOLA, ANTOINE, ME ALEGRO DE VERTE. ESTOY HERIDO EN LA PIERNA. DEBES ENCENDER LA MECHA QUE ESTÁ JUNTO A LA GRUTA. ES MUY IMPORTANTE.
YO... NO SÉ SI DEBO...
ENCIENDE LA MECHA, ANTOINE. HAZLO EN MEMORIA DE LA CAUSA QUE TU PADRE DEFENDÍA.
DEBO DE SER UN COBARDE, GILBERT. TIENES RAZÓN. ENCENDERÉ LA MECHA.
¡EH! ¡APÁRTATE DE AHÍ!
¿EH?

¿QUÉ TE OCURRE?
HE DESCUBIERTO QUE LOS QUE ESTÁN ALLÁ ARRIBA SON MIS AMIGOS.
TE EQUIVOCAS. YA NO TIENES AMIGOS ENTRE LOS TUYOS.
PUEDE QUE TENGAS RAZÓN, PERO QUIERO AYUDARLES. APÁRTATE DE MI CAMINO.
ANTOINE ASENTÓ UN FUERTE PUÑETAZO AL OFICIAL ALEMÁN. POCO DESPUÉS, SE DIRIGIÓ A LA ENTRADA DE LA GRUTA.
TRANSCURRIERON UNOS MINUTOS Y, DE PRONTO...

ES PRODIGIOSO. TODO HA QUEDADO DESTRUIDO.
TENGO MIEDO. HA SIDO ALGO ESPANTO- SO.
YA PASÓ TODO, LISETTE.
LA MONTAÑA HABÍA PERDIDO SU ANTERIOR ASPECTO.

LA EXPLOSIÓN HABÍA HECHO BAJAR SU NIVEL EN MÁS DE VEINTE METROS. PERO CUANDO DON COMPROBÓ LA RADIACTIVIDAD, OBSERVÓ QUE ÉSTA SEGUÍA SIENDO TAN DÉBIL COMO ANTES.

EN LOS MAPAS TOPOGRÁFICOS DE AQUELLA REGIÓN, LA MONTAÑA QUE OCULTABA EN SU INTERIOR UNA REFINERÍA SECRETA DE NUEVOS COMBUSTIBLES, ESTÁ SEÑALADA ASÍ: "COTA 415".

FIN

FUEGO
EN LA
RETAGUARDIA
BOIXCAR

FRANCIA, 1940.
LOS ALEMANES AVANZABAN POR TE-RRITORIO FRANCÉS SIN QUE LOS ALIA-DOS OFRECIERAN APENAS RESISTEN-CIA.
HABÍAN ROTO EL FRENTE. LA LÍ-NEA MAGINOT NO ERA LA BARRERA INEXPUGNABLE QUE EL GOBIERNO FRANCÉS HABÍA PRETENDIDO.
¡RETIRADA! ¡NOS HAREMOS FUERTES EN EL PUEBLO!
ESTA VEZ SERÁ SONA-DA, RONALD.
SÍ, GASTÓN.
DESDE AQUÍ LO VEREMOS BIEN.

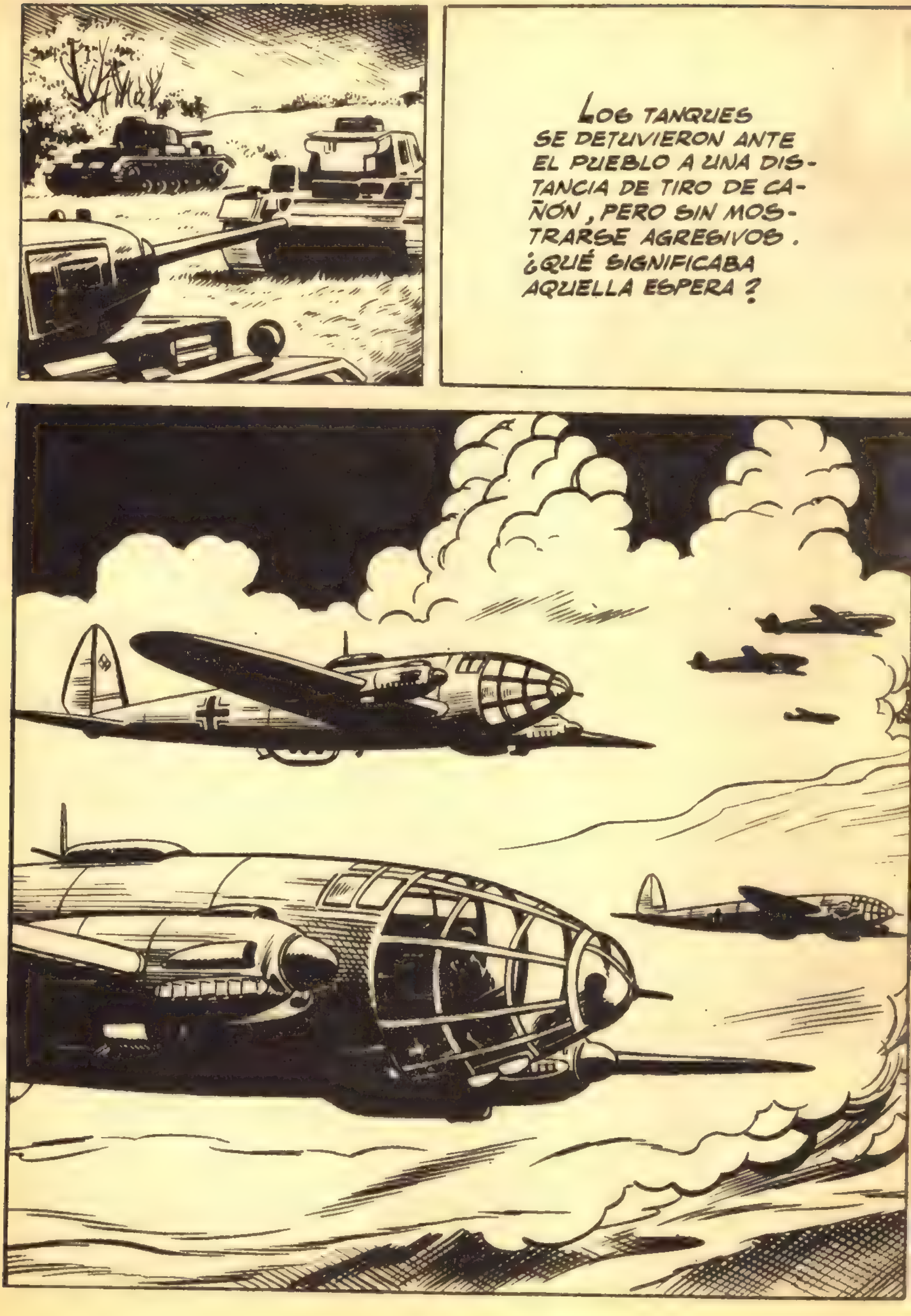
LOS TANQUES SE DETUVIERON ANTE EL PUEBLO A UNA DISTANCIA DE TIRO DE CAÑÓN, PERO SIN MOSTRARSE AGRESIVOS. ¿QUÉ SIGNIFICABA AQUELLA ESPERA?

CUANDO EN EL CIELO APARECIÓ LA RUGIENTE FLOTA AÉREA GERMANA, LOS MUCHACHOS HALLARON LA EXPLICACIÓN A LA PASIVIDAD DE LOS TANQUES.

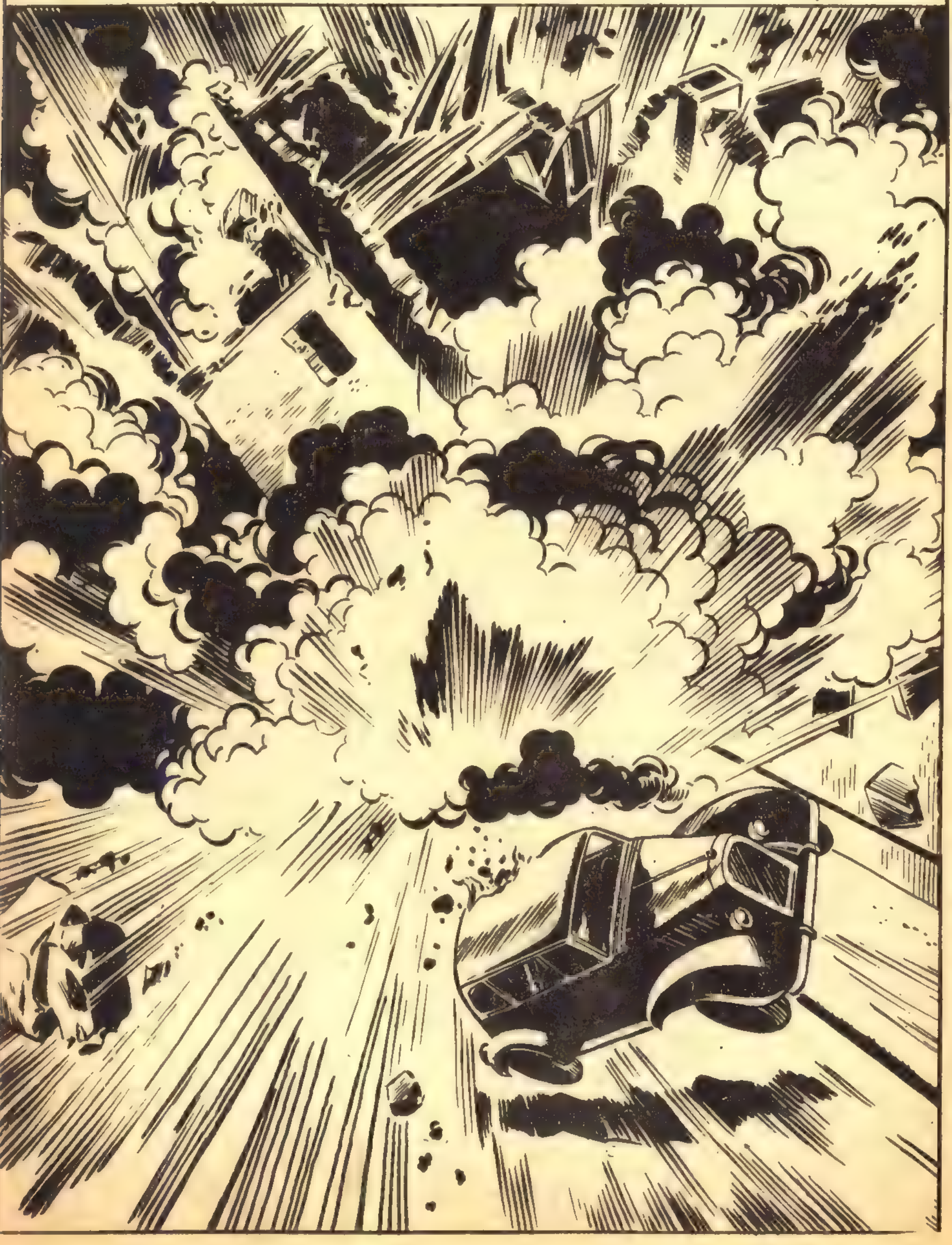

EN POCO TIEMPO, LOS AVIONES SEMBRARON LA DESTRUCCIÓN EN EL PUEBLO.
¿HAS... VISTO?
¡DIOS MÍO!
LOS MUCHACHOS CORRIERON HACIA EL PUEBLO CUANDO TERMINÓ EL BOMBARDEO.
¡VAMOS!
PERO SU CARRERA FUE DETENIDA POR LOS ALEMANES QUE NO LES DEJARON ENTRAR EN EL PUEBLO HASTA QUE FUE OCUPADO POR ELLOS.
¡NO ES POSIBLE!
¿VIVÍAIS AQUÍ, MUCHACHOS?
SÍ.

YO TENGO UN HIJO DE VUESTRA EDAD, Y COMPRENDO LO QUE PASA POR VOSOTROS EN ESTOS MOMENTOS.
YO... ¡ADIÓS, SEÑOR!
LOS MUCHACHOS SE ALEJARON RÁPIDAMENTE DEL SOLDADO ALEMÁN QUE QUEDÓ OBSERVÁNDOLES. POCO DESPUÉS...
¡OH! ¡MI CASA!
GASTÓN SE HABÍA SEPARADO DE ROLAND Y FUE EL PRIMERO EN VER LO QUE LE HABÍA SUCEDIDO A SU CASA.
¿Y MIS PADRES, SEÑOR FLEURIOT?
LO SIENTO, GASTÓN, PERO SE ENCONTRABAN EN CASA CUANDO SE PRODUJO EL BOMBARDEO.

PUEDEN ESTAR VIVOS, SEÑOR FLEURIOT.
NO LO CREO. NO SE HA OÍDO NADA NI HAN HECHO SEÑALES.
LOS GRUPOS DE SALVAMENTO SE ENCONTRABAN ACTIVOS.
¡TAL VEZ ESTÁN SIN CONOCIMIENTO Y NO PUEDEN GRITAR! ¡PAPÁ! ¡MAMÁ!
GASTÓN EMPEZÓ A REMOVER ESCOMBROS CON RAPIDEZ, ANIMADO POR LA ESPERANZA DE HALLAR VIVOS A SUS PADRES. EN EFECTO, UNOS METROS MÁS ABAJO . . .
¡LOS PADRES DE GASTÓN VIVÍAN!
¿NO HAS OÍDO UNOS RUIDOS?
NO. ¿ESTÁS SEGURA?
PUES A MÍ ME HA PARECIDO...
NO OIGO NADA, MARIE.

NO PUEDO SACAR ESTA VIGA.
LO QUE SE PROPONÍA GASTÓN ERA SUPERIOR A SUS FUERZAS. Y CUANDO SE ENCONTRÓ CON LOS MUROS Y VIGAS, NO CONSIGUIÓ AVANZAR UN SOLO CENTÍMETRO.
¡PAPÁ! ¡MAMÁ!
AHORA SÍ QUE HE OÍDO ALGO.
TAL VEZ NOS BUSCAN.
LA VOZ DE GASTÓN LLEGÓ HASTA SUS PADRES MUY LEJANA, APENAS AUDIBLE Y, POR SUPUESTO, IRRECONOCIBLE. ALENTADO POR AQUELLOS SIGNOS DE AYUDA EXTERIOR, EL PADRE DE GASTÓN GRITÓ A SU VEZ.
¡AYUDA! ¡SOCORRO!

PERO, EN AQUEL MOMENTO . . .
EL PASO DE UN AVIÓN AHOGÓ LA VOZ DEL PADRE DE GASTÓN. POCO DESPUÉS, LLEGABA AL PUEBLO UNA SECCIÓN DE TANQUES.
SÓLO SE OYE UN RUMOR . . . COMO DE MÁQUINAS.
VUELVE A GRITAR.
PERO . . .
NO PUEDO HACER NADA. ¡NADA!
EL MUCHACHO, DESALENTADO, SE ALEJÓ DE LAS RUINAS DE LA QUE HABÍA SIDO SU CASA.

¡DIOS MÍO! ¡ME HE QUEDADO SOLO!
¿TU FAMILIA ESTÁ BIEN, MUCHACHO?
NO, SEÑOR, HAN MUERTO.
LO SIENTO, TE LO ASEGURO.
DICEN QUE HAN QUEDADO SEPULTADOS EN EL SÓTANO, Y COMO NO SE OYEN GRITOS...
COMPRENDO. DIME DONDE ESTÁ TU CASA.
AL LLEGAR AL LUGAR, EL ALEMÁN HIZO UNA RÁPIDA INVESTIGACIÓN.

BIEN, ESTO YA ESTÁ VISTO, MUCHACHO.
ES MUY DIFÍCIL PERO VOY A INTENTAR ALGO. ESPÉRAME AQUÍ.
EL SOLDADO ALEMÁN, REQUIRIÓ LA AYUDA DE DOS HOMBRES DEL GRUPO DE SALVAMENTO.
ESTA CASA COMUNICA CON LA PARTE POSTERIOR DE LA DE GASTON.
COMO ESTABA CONSTRUIDA CASI ENTERAMENTE DE MADERA, CREO QUE NOS SERÁ FÁCIL ABRIRNOS PASO HACIA EL SÓTANO DE LA CASA.
LOS HOMBRES APROBARON LA IDEA Y LOS TRES SE PUSIERON A TRABAJAR.

YA ESTAMOS LLEGANDO.
¡MIRA! ¡YA VIENEN A SALVARNOS!
¡ESTÁN A SALVO! Y, PARA SU TRANQUILIDAD, DEBO DECIRLES QUE SU HIJO ESTÁ BIEN.
GRACIAS, DIOS MÍO.
A PESAR DEL TIEMPO TRANSCURRIDO, GASTÓN NO SE HABÍA MOVIDO DEL LUGAR EN QUE LO DEJARA EL SOLDADO ALEMÁN. AL POCO RATO, LLEGÓ ROLAND.
MIS PADRES HAN MUERTO... ¿NO ES TERRIBLE?
SÍ, ROLAND. YO... TODAVÍA NO SÉ NADA DE LOS MÍOS.

Poco después...
¡Hijo!
¡Mamá, papá! ¿Estáis bien?
Mientras Gastón y sus padres se abrazaban...
Él no ha perdido nada, pero yo... ¡Ya sé lo que tengo que hacer!
Mi tío se ha escondido en la montaña y...
Poco después...
¡Vaya susto me has dado! ¿Qué quieres?
Quiero ver a mi tío.
Luego...
De acuerdo, Roland. Te quedarás con nosotros.
Fue pasando el tiempo. En el pueblo se instaló una "Kommandantur" y un pequeño destacamento alemán, pero la guerra estaba lejos y se vivía en relativa calma.

SUPONGO QUE NO IRÁS A LA MONTAÑA, HIJO.
NADA SE ME HA PERDIDO ALLÍ, MAMÁ.
SI FUERAS, TE PONDRÍAS DECIDIDAMENTE EN CONTRA DE LOS ALEMANES, Y NOSOTROS LES DEBEMOS MUCHO. LO CORRECTO ES PERMANECER AL MARGEN.
AQUEL DOMINGO, GASTÓN FUE A RECORDAR VIEJOS TIEMPOS.
TODO EMPEZÓ AQUÍ... QUERÍAMOS VER UNA BATALLA. ¿QUÉ HABRÁ SIDO DE ROLAND?
DE PRONTO...
¡ROLAND!
HOLA, GASTÓN.
HACE TRES AÑOS ÉRAMOS MUY AMIGOS.
Y... ¿YA NO LO SOMOS, ROLAND?

No lo sé. Tú eres un colaborador de los alemanes y nosotros les combatimos.
Yo no estoy en favor ni en contra de nadie, Roland.
Bueno, al menos estoy seguro de que no me traicionarás, ¿quieres hacerme un favor?
¿De qué se trata?
El viejo Theo tenía que traerme un maletín de ropa y no ha venido. Si tú quisieras...
Está bien. Mañana te lo traeré. Nos veremos aquí mismo.
A Gastón le dolió que Roland le tratara tan friamente. Sin embargo, bajó al pueblo decidido a complacer a su amigo.
Vengo de parte de Roland a buscar un maletín de ropa.
Está bien. Pasa.

GASTÓN VIENE A BUSCAR "AQUELLO", DE PARTE DE ROLAND.
ESTÁ BIEN. DÁSELO.
TOMA. Y DILE A ROLAND QUE MI PADRE ESTÁ ENFERMO.
SE LO DIRÉ. GRACIAS.
DEBEMOS MARCHARNOS DE AQUÍ ANTES DE TRES DÍAS, PADRE.
MAÑANA ESTARÉ BIEN. NO TE PREOCUPES.
YA EN LA CALLE, GASTÓN SE TROPEZÓ CON UN OFICIAL DE LA GESTAPO.
MAÑANA TE ESPERO EN LA "KOMMANDANTUR", GASTÓN.
ALLÍ ESTARÉ, SEÑOR.
LLEVA UN MALETÍN MUY ORIGINAL ESE MUCHACHO.
SÍ. DE MUY MAL GUSTO.

AL DÍA SIGUIENTE, GASTÓN SUBIÓ DE NUEVO A LA MONTAÑA. EL ENCUENTRO CON ROLAND FUE TAN FRÍO COMO EL ANTERIOR.
GRACIAS, GASTÓN. ESPERO PODER DEVOLVERTE EL FAVOR.
NO TIENE IMPORTANCIA, ROLAND.
ROLAND NO ES EL DE ANTES.
DE REGRESO AL PUEBLO, GASTÓN FUE A LA "KOMMANDANTUR".
TAL VEZ TÚ PUEDAS AYUDARNOS, GASTÓN.
USTED DIRÁ, SEÑOR.
SOSPECHAMOS QUE LOS QUE ESTÁN EN LA MONTAÑA PIENSAN ATACARNOS. SI SABES ALGO DEBES ADVERTIRNOS INMEDIATAMENTE. DE ESE MODO PODRÍAMOS EVITAR UNAS MUERTES INÚTILES.

NO TE CONVERTIRÍAS EN UN TRAIDOR, GASTÓN, AL CONTRARIO, LES AYUDARÍAS. PIÉNSALO.
TAL VEZ TENGA RAZÓN, SEÑOR.
PERO, ÍNTIMAMENTE, GASTÓN SE DIJO QUE NO HARÍA NADA POR ROMPER LA NEUTRALIDAD QUE EN SU CASA HABÍAN ESTABLECIDO COMO NORMA.
DOS DÍAS DESPUÉS...
DATE PRISA.
YA ESTÁ LISTO.
DEJAREMOS EL MALETÍN AQUÍ. PUEDE QUE ALGÚN "COLABORADOR" LO PASE MAL.
AQUELLA IBA A SER LA PRIMERA ACCIÓN DE GUERRA DE AQUEL GRUPO DE HOMBRES, QUE MÁS TARDE SERÍAN LLAMADOS "FUERZAS FRANCESAS DEL INTERIOR".

LOS MISMOS AUTORES DEL HECHO QUEDARON ASOMBRADOS DE LOS RESULTADOS.

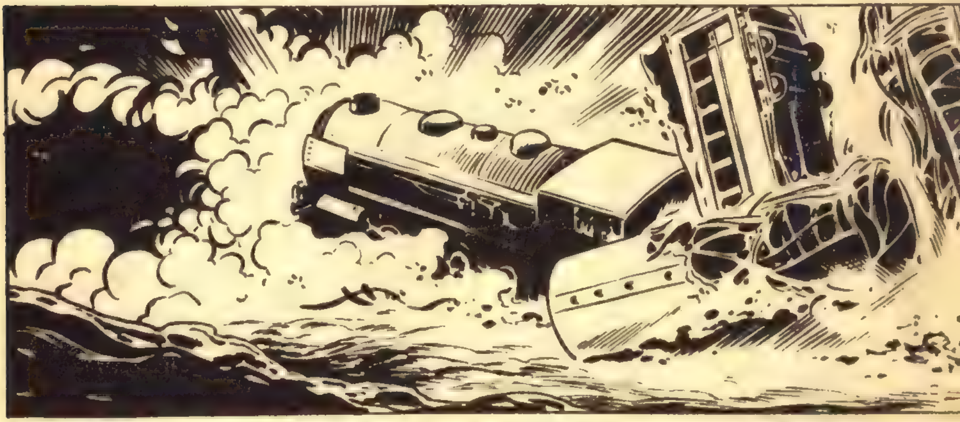

EL TREN, LANZADO A GRAN VELOCIDAD, SALTÓ DE LAS VÍAS. LOS VAGONES CHOCARON ENTRE SÍ CON UN GRAN ESTRUENDO.

VAMOS, NOS APROPIAREMOS DE TODAS LAS ARMAS QUE PODAMOS.
PERO AL LLEGAR JUNTO AL TREN...
¡OH, NO!
NO SE TRATABA DE UN TREN MILITAR.

ROLAND QUEDÓ ATERRADO. ¡ÉL TENÍA SU PARTE DE CULPA EN AQUELLA TRAGEDIA!
ME FUI A LA MONTAÑA PORQUE LOS ALEMANES HABÍAN OCASIONADO MUERTES ENTRE LA GENTE DEL PUEBLO, PERO... ¿QUÉ DEBO HACER AHORA ANTE ESTE DESASTRE?
TODOS LOS COMPONENTES DEL GRUPO HUYERON DESPAVORIDOS.
ROLAND, ABSORTO EN LA CONTEMPLACIÓN DE AQUELLA DRAMÁTICA ESCENA, PERDIÓ LA NOCIÓN DEL TIEMPO. PRONTO LLEGARON LOS PRIMEROS SOCORROS.
DE PRONTO...
¿RECONOCE ESTE MALETÍN, SEÑOR?
SÍ.
LO LLEVABA EL JOVEN GASTÓN EL OTRO DÍA.
PUES... CONTENÍA EXPLOSIVOS DE GRAN POTENCIA.

¡OH! ¡HAN DESCUBIERTO A GASTÓN!
¡DEBO EVITAR QUE LO APRENDAN!
¡TENGO QUE ADVERTIRLE! ¡DIOS MÍO! ¿QUÉ HE HECHO?
MIENTRAS, LOS OFICIALES ALEMANES SE DIRIGÍAN A TODA VELOCIDAD HACIA EL PUEBLO.
¡APRISA! ¡NO HAY QUE DARLE TIEMPO PARA ESCAPAR!
¡ESTO LES DETENDRÁ!

¡AHORA QUE ME E-CHEN UN GAL-GO!
EN EFECTO, EL OFICIAL Y SU ACOMPAÑANTE, HERIDOS Y SIN AYUDA, TARDA-RÍAN EN PODER LLEGAR AL PUE-BLO. POCO DESPUÉS...
...ROLAND LLEGABA A CASA DE GASTÓN.
¡VENDRÁN A BUSCARTE! ¡TE-NÉIS QUE ESCA-PAR TODOS!
ROLAND, ARREPENTIDO, CONFESÓ SU PROPÓSITO DE COMPROMETER A GASTÓN.
¡DIOS MÍO! SI NO TE HUBIESES IDO A LA MONTAÑA SIN DECIR NADA, NOSOTROS TE HUBIÉSEMOS CUIDA-DO COMO A UN HIJO. NOS HAS COM-PROMETIDO A TODOS, Y LOS ALE-MANES ERAN NUESTROS AMI-GOS.

MAMÁ, ES CIERTO QUE UN ALEMÁN NOS AYUDÓ, PERO NO HUBIÉSEMOS PODIDO PERMANECER NEUTRALES POR MUCHO TIEMPO. EL OTRO DÍA, EL JEFE DE LA GESTAPO ME PIDIÓ AYUDA Y... ¡NO PODEMOS IR EN CONTRA DE NUESTRA PATRIA!
LA MADRE DE GASTÓN NO COMPRENDIÓ MUY BIEN LAS PALABRAS DE SU HIJO, PERO EL PADRE NO VACILÓ UN INSTANTE.
GASTÓN ESTÁ EN LO CIERTO. DEBEMOS MARCHARNOS SI NO QUEREMOS TRAICIONAR A LOS NUESTROS.
PERO, ¿ADÓNDE IREMOS?
DE MOMENTO, PODEMOS IR A LA MONTAÑA Y...
¡NO! AL MENOS A LA DE AQUÍ.
¿POR QUÉ, ROLAND?
PORQUE MI TÍO ES UN INCONSCIENTE. DEBE DE HABER OTRA FORMA DE LUCHAR MÁS NOBLE.
ENTONCES...

PODEMOS IR AL DEPARTAMENTO DE MARNE E INCORPORARNOS AL "MAQUIS". ALLÍ LA LUCHA ESTÁ ORGANIZADA Y NO COMETEN ERRORES TAN TREMENDOS COMO EL NUESTRO DE HOY.
ROLAND CONSIGUIÓ UNA CAMIONETA Y VARIAS DOCUMENTACIONES FALSAS. LUEGO, SE PUSIERON EN CAMINO.
ENTRETANTO . . .
ASÍ QUE HAN ESCAPADO.
PERO LOS DE LA MONTAÑA NO ESCAPARÁN. LLAMEN UNA SECCIÓN DE TANQUES Y... ¡A POR ELLOS!

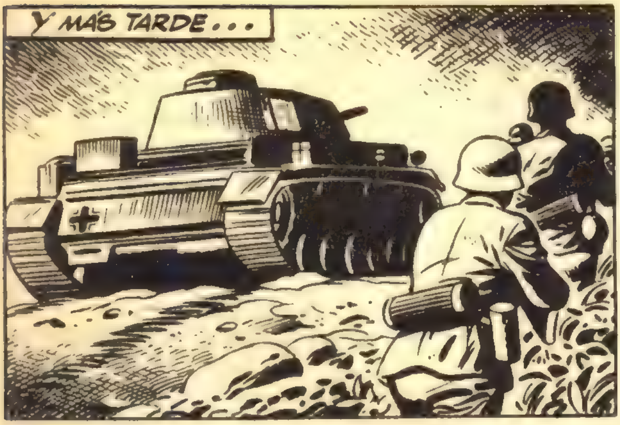

EL GRUPO QUE MANDABA EL TÍO DE ROLAND FUE APREGA-DO POR LAS FUERZAS ALE-MANAS.

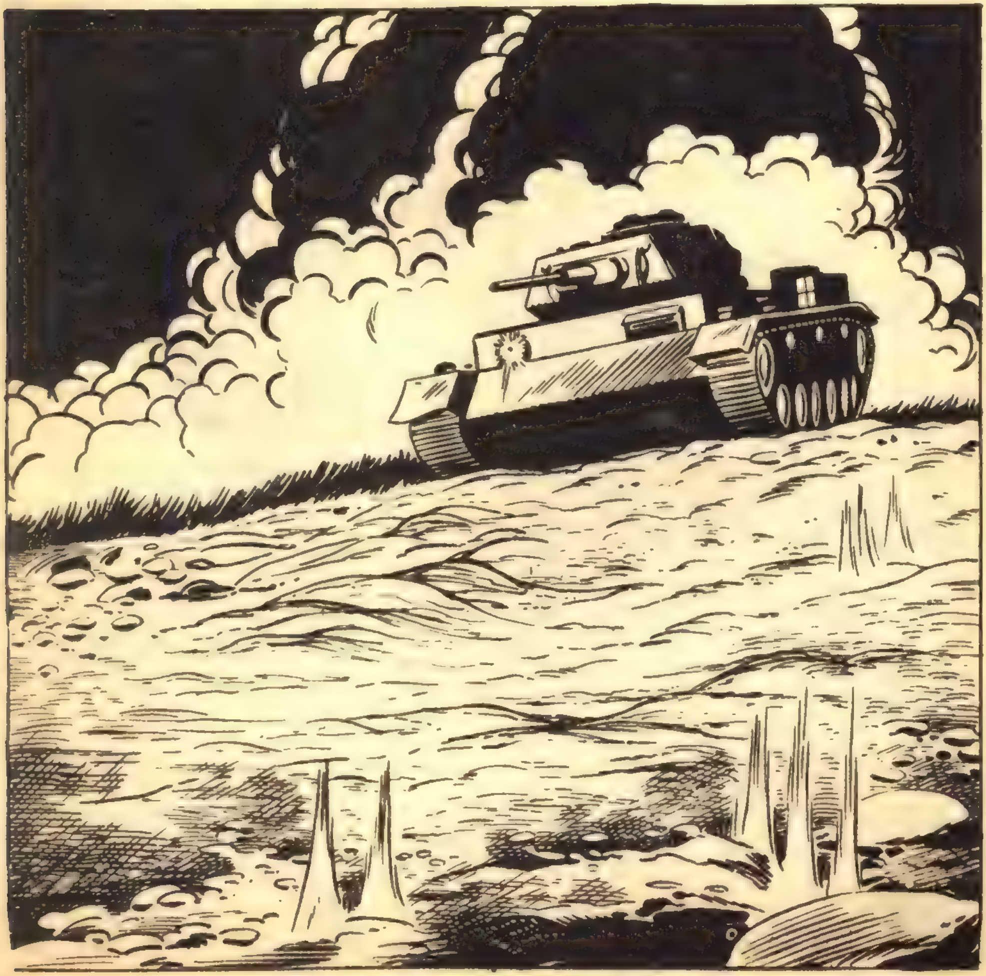

ALEMANIA MANTENÍA DOS FRENTES, EL RUSO Y EL ITALIANO. PARA OPONERSE A TODOS LOS "MAQUISARDS" DE LA FRANCIA OCUPADA HUBIESE NECESITADO UN PODEROSO EJÉRCITO, Y ESO NO ERA POSIBLE.
DÍAS DESPUÉS, EN EL MARNE...
HEMOS DESTRUIDO UNA FÁBRICA DE ARMAS ENEMIGAS, ROLAND.
SÍ, GASTÓN. ESAS ARMAS NO PERJUDICARÁN A LOS NUESTROS.
ROLAND Y GASTÓN LUCHARON VALIENTEMENTE EN EL "MAQUIS". SU LABOR, JUNTO CON LA DE OTROS BUENOS PATRIOTAS, AYUDÓ A LA LIBERACIÓN DE FRANCIA.
FIN.

BOIXCAR
MI VIDA
en tus
MANOS

VIOLETA Y DAVID NO ERAN NOVIOS TODAVÍA, PERO AMBOS ESTABAN CONVENCIDOS DE SU MUTUO CARIÑO. SIN EMBARGO...
¿QUÉ TE OCURRE, VIOLETA? ¿ALGÚN DISGUSTO?
SÍ, HERBERT.
DAVID HA ABANDONADO SUS ESTUDIOS DE MEDICINA, ¡Y SÓLO LE FALTABA UN CURSO PARA TERMINAR!
¿POR QUÉ LO HA HECHO?
NO LO SÉ, HERBERT.

TENGO PRISA POR LLEGAR Y SABER QUÉ HA OCURRIDO.
—ESTÁS MUY ENAMORADA DE ÉL, VIOLETA. SE TE NOTA EN LA MANERA DE HABLAR.
HORAS DESPUÉS, EN LONDRES...
¿POR QUÉ HAS VENIDO, VIOLETA?
TENGO UNOS DÍAS DE PERMISO Y QUERÍA VERTE.
¿POR QUÉ? TODOS ME CREEN UN COBARDE.
¿TODOS? YO NO.
TU OPINIÓN NO CUENTA. MUCHOS OPINABAN QUE MIENTRAS OTROS COMBATÍAN, YO PERMANECÍA AL ABRIGO DE MIS LIBROS. YA ESTOY CANSADO, Y VOY A DEMOSTRARLES QUE NO SOY NINGÚN COBARDE.

DE ESTE MODO, DESTROZAS TU PORVENIR.
CUANDO TERMINE LA GUERRA, PODRÉ ACABAR MIS ESTUDIOS.
TUS CONOCIMIENTOS HUBIESEN SIDO MÁS NECESARIOS EN UN HOSPITAL DE CAMPAÑA.
TÚ TAMBIÉN ME CREES UN COBARDE.
ESO NO ES CIERTO, DAVID.
PUES LO PARECE.
VIOLETA NO QUEDÓ MUY CONVENCIDA. CONOCÍA EL AMOR DE DAVID POR LA MEDICINA, Y LE EXTRAÑABA QUE POR UN MOTIVO TAN DÉBIL HUBIESE DECIDIDO ABANDONAR SUS ESTUDIOS.
Y FUE A VISITAR AL DIRECTOR DEL HOSPITAL Y PROFESOR DE DAVID.
DAVID PODRÍA SER UN EXCELENTE MÉDICO, PERO...
SÓLO DE ÉL DEPENDE. ¡SE HORRORIZA AL VER LA SANGRE!
ENTONCES...

HE VISTO MALOGRAR MUCHAS VOCACIONES POR ESA CIRCUNSTANCIA.
TODAVÍA PUEDE VENCER SU ADVERSIÓN, PERO SI NO LO LOGRARA...
¡SI YO PUDIESE HACER ALGO...!
VIOLETA, MUY PREOCUPADA, VOLVIÓ A CASA DE DAVID, PERO ÉSTE SE HABÍA AUSENTADO.
¿NO LO SABÍA USTED? DAVID SE HA INCORPORADO A SU UNIDAD. EL "VAILLANT", CREO.
GRACIAS, SEÑORA.
VIOLETA FUE A SU CASA Y SE CAMBIÓ RÁPIDAMENTE. CON UN POCO DE SUERTE, PODÍA SER DESTINADA AL "VAILLANT" AL TERMINAR SU PERMISO.
BIEN, AQUÍ TIENE SU AUTORIZACIÓN. SUERTE.
LO HE CONSEGUIDO.
MÁS TARDE...
CUANDO ME VEA TENDRÁ UNA SORPRESA.

¡VIOLETA! ¿QUÉ HACES AQUÍ?
PUES... YA VES. HE SIDO DESTINADA A ESTE BARCO.
YO... ESTUVE HABLANDO CON EL PROFESOR HARDING.
¿Y QUÉ?
¿YA ESTÁS SATISFECHA? SIENTO QUE NO TENGA NINGÚN INTERÉS EN HABLAR SOBRE ESTE TEMA. TENGO TRABAJO. ADIÓS.
PERO YO...
DESDE AQUEL DÍA...
...DAVID EVITÓ LA PRESENCIA DE VIOLETA. ELLA EMPEZABA A DUDAR DE SU INFLUENCIA SOBRE ÉL.
CIERTO DÍA...

¡ATENCIÓN!
¡AVIÓN ENEMIGO A LA VISTA!
EL ATAQUE FUE FULMINANTE.
POR FORTUNA SÓLO UNA DE LAS BOMBAS DIO EN EL BLANCO.
POCO DESPUÉS . . .

EL AVION ENEMIGO FUE DERRIBADO POR LAS DEFENSAS DEL BUQUE. MIENTRAS, A BORDO...
¡CAMILLEROS! ¡AQUÍ!
¡VAMOS A AYUDAR, DAVID! ¡TÚ PUEDES SER ÚTIL!
¡NO!
¿ESTÁS LOCO? NO PUEDES FALTAR A TU DEBER.
NO SOY NINGÚN SANITARIO.
ERES... UN...
SIN DECIR MÁS, VIOLETA SE ALEJÓ DE DAVID.
¡SOCORRO!
¡VENGO A AYUDARLE! ¡ÁNIMO, AMIGO!
NO PODRÁ HACER NADA POR MÍ, SEÑORITA.

NECESITO QUE UN DOCTOR ME AMPUTE LA PIERNA.
¡DIOS MÍO!
VIOLETA CORRIÓ EN BUSCA DEL MÉDICO, PERO ÉSTE ESTABA ATENDIENDO OTROS CASOS URGENTES. SÓLO PUDO CONSEGUIR UN MALETÍN CON INSTRUMENTAL.
HAY QUE OPERAR A UN MARINO, SI NO LO HACES, MORIRÁ.
¿EH?
EN AQUEL MOMENTO, DAVID ADVIRTIÓ LA PRESENCIA DE UN SUBMARINO.
¡UN SUBMARINO!
¡CUARENTA GRADOS A BABOR!

¡TUBOS UNO Y DOS! ¡FUEGO!
LOS TORPEDOS ALCANZARON AL DESTRUCTOR.
¡ORDEN DE ABANDONAR LA NAVE!
¡DAVID! ¿Y EL MARINO?
¡VAMOS! TAL VEZ PODAMOS SACARLE.
DEMASIADO TARDE.
NO PUDIENDO HACER NADA, DAVID Y VIOLETA INTENTARON PONERSE A SALVO.

SE ALEJARON CUANTO LES FUE POSIBLE DEL BUQUE.

LLEGÓ LA NOCHE. LA DÉBIL ESPERANZA DE LOS NÁUFRAGOS ERA TAN PEQUEÑA COMO ELLOS MISMOS EN LA INMENSIDAD DEL OCÉANO.

YA AMANECE. VEREMOS QUÉ NOS DEPARA EL NUEVO DÍA.
¡MIRA, DAVID!
¡HUM! ¡ES UN SUBMARINO ENEMIGO!
¡RECOJAN A ESOS NÁUFRAGOS INGLESES!
YA ESTÁN A SALVO.
POCO DESPUÉS, EL SUBMARINO VOLVIÓ A SUMERGIRSE.

A LA JOVEN SE LE RESERVARÁ UNA CABINA. USTED IRÁ CON LA MARINERÍA.
GRACIAS.
GOZARÁN DE CIERTA LIBERTAD, PERO SI TRAICIONAN LA CONFIANZA QUE LES OTORGO, SERÁN SEVERAMENTE CASTIGADOS.
LOS DÍAS FUERON PASANDO SIN QUE SE PRODUJERA NINGÚN ACCIDENTE.
¿LE APETECE UN PASEO POR CUBIERTA, SEÑORITA?
ENCANTADA. TENGO GANAS DE RESPIRAR AIRE PURO.
LUEGO . . .
EN ESTOS MOMENTOS NO PARECE QUE ESTEMOS EN GUERRA.

TENGO LA IMPREGIÓN DE ESTAR EN UN PASEO DE BERLÍN, PARÍS O LONDRES.
VAYA, CÓMO SE DIVIERTE NUESTRO COMANDANTE, ¿EH?
POCO DESPUÉS...
CREO QUE SI DEPENDIERA DE SU COMPAÑERA, NUESTRO COMANDANTE PRONTO TERMINARÍA LA GUERRA.
¿QUÉ QUIERE DECIR?
PUES... PARECE QUE SE ENTIENDEN MUY BIEN.
DAVID TUVO QUE HACER UN GRAN ESFUERZO PARA DOMINARSE. EN AQUEL MOMENTO...

SE ACERCA UN AVIÓN INGLÉS.
PARECE UN SUBMARINO QUE SE SUMERGE.
NO HAY DUDA. ES LA ESTELA DE UN SUBMARINO.

VEREMOS QUÉ TAL LES SIENTA ESTA PÍLDORA.
¡DIOS MÍO!
VIOLETA TUVO UN MOVIMIENTO IRRE-FLEXIVO Y SE REFU-GIÓ EN EL COMANDAN-TE STOKKER. DAVID LO OBSERVÓ Y SIN-TIÓ LA PUNZADA DE LOS CELOS.
ASÍ QUE ERA CIERTO... PUES VEREMOS LO QUE DURA ESTE IDI-LIO.
DAVID SE DIRIGIÓ A LA SA-LA DE TORPEDOS Y...

LOS AVIONES NOS LOCALIZARÁN FÁCILMENTE.
¡MIRA!
¡SOPLA! ¡TORPEDOS!
NO ENTIENDO POR QUÉ NOS HAN OFRECIDO ESA PISTA TAN GENEROSAMENTE.
TAL VEZ HAYA PRISIONEROS NUESTROS EN ESE SUBMARINO.
COMUNICARÉ CON NUESTRA UNIDAD.

ENTRETANTO...
LO SIENTO, PERO TENGO QUE SER SEVERO CON USTED.
¡NO IMPORTA! DENTRO DE POCO SEREMOS HUNDIDOS.
NO COMPRENDO CÓMO DAVID HIZO ESA LOCURA.
LO QUE HA HECHO ES MUY GRAVE.
SI NOS LIBRAMOS DEL ATAQUE ENEMIGO...
...NO TENDRÉ MÁS REMEDIO QUE ABANDONARLO EN EL MAR.
¡NO! ¡USTED NO PUEDE HACER ESO!
MIENTRAS...
ALLÍ LLEGA NUESTRA UNIDAD. PARECE DISPUESTA A ATACAR.
TU HISTORIA SOBRE LOS PRISIONEROS NO LES CONVENCIÓ.
EN EL SUBMARINO...
¡AY!
¡COMANDANTE! ¿OTRA VEZ LE HA DADO EL DOLOR?

EL COMANDANTE PERDIÓ EL CONOCIMIENTO.
MIENTRAS EL COMANDANTE ERA CONDUCIDO A SU CAMAROTE, VIOLETA HABÍA CONSEGUIDO QUE LA DEJARAN HABLAR CON DAVID.
¿POR QUÉ HICISTE ESA LOCURA?
¡BAH! YA NADA IMPORTA.
Y TE RUEGO QUE TE VAYAS, VIOLETA.
¡OH!
AL SALIR, VIOLETA SE ENCONTRÓ CON UN MARINERO CABIZBAJO.
EL COMANDANTE ESTÁ MUY GRAVE. TIENE UN ATAQUE DE APENDICITIS.

VIOLETA SUPO QUE A BORDO NO HABÍA NINGÚN MÉDICO Y QUE EL INSTRUMENTAL DE QUE DISPONÍAN ERA INCOMPLETO. VIOLETA VISITÓ DE NUEVO A DAVID.
¿Y QUIERES QUE YO LE OPERE? ¡ESTÁS LOCA!
DAVID, UNA VIDA ESTÁ EN PELIGRO. SÓLO TÚ PUEDES SALVARLE. NO IMPORTA QUE LOS NUESTROS ESTÉN A PUNTO DE ATACARNOS. ¡DEBES CUMPLIR CON TU DEBER!
DAVID, ANTE LAS PALABRAS DE VIOLETA, TOMÓ UNA RÁPIDA DECISIÓN.
PREPAREN AGUA HERVIDA, UN CUCHILLO BIEN AFILADO Y UNAS PINZAS.
¡DIOS MÍO! ¡AYÚDALE!

ENTRETANTO, EN LA SUPERFICIE, LA CORBETA INGLESA...

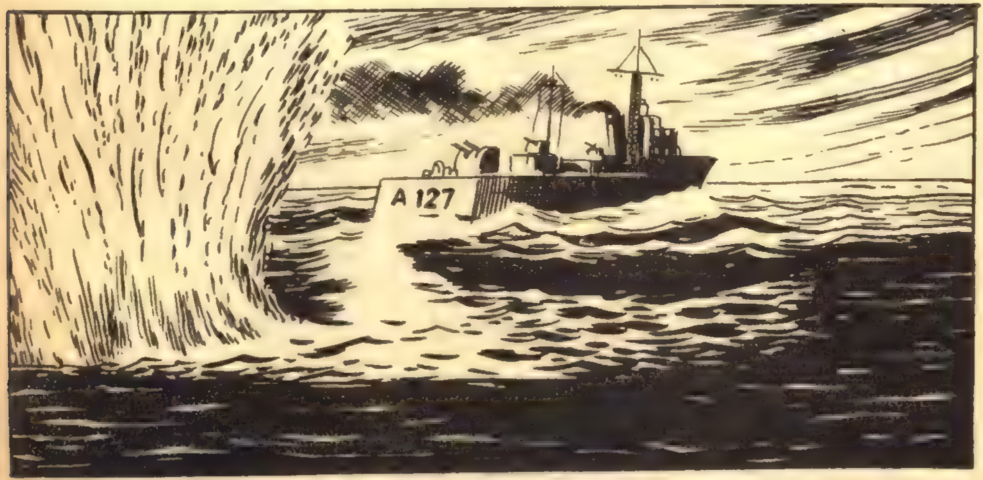

...EMPEZÓ A LANZAR CARGAS DE PROFUNDIDAD.

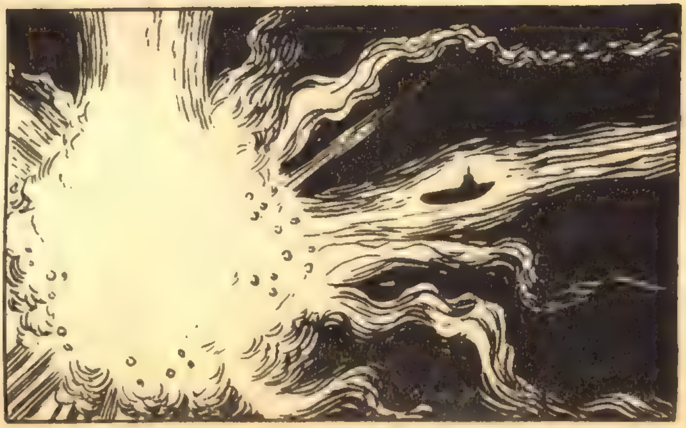

EL SUBMARINO ESTABA TODAVÍA LEJOS, PERO LA CORBETA, AVANZANDO EN ZIG ZAG, IBA DEJANDO CAER SUS MINAS TRATANDO DE ABARCAR EL MAYOR ESPACIO POSIBLE.
EN AQUEL MOMENTO, DAVID INICIABA LA OPERACIÓN.
EN LA PRIMERA INCISIÓN, AL VER APARECER LA SANGRE, DAVID SE ESTREMECIÓ...
¡NO PODRÉ! ¡NO PODRÉ SEGUIR! ¡DIOS MÍO, AYÚDAME!
EN AQUEL MOMENTO...

¡MINAS DE PROFUNDIDAD! ¡AHORA SÍ QUE ESTAMOS PERDIDOS!
MIENTRAS EL NERVIOSISMO SE ADUEÑABA DE LA TRIPULACIÓN, DAVID SE SENTÍA CADA VEZ MÁS SEGURO DE SÍ MISMO. SU PULSO ERA FIRME . . .

. . . Y SÓLO ESTABA PENDIENTE DE AQUELLA VIDA QUE ESTABA EN SUS MANOS. POCO DESPUÉS . . .
¡ESTO YA ESTÁ!
¡QUÉ RAPIDEZ! ¡ES CASI IMPOSIBLE!
HABÍA TERMINADO LA OPERACIÓN, CUANDO...
A127
. . . UNA DE LAS MINAS ESTALLÓ MUY CERCA DEL SUBMARINO.

TODA LA ESTRUCTURA SE ESTREMECIÓ. SUS OCUPANTES FUERON ZARANDEADOS VIOLENTAMENTE, PERO NO SE PRODUJO NINGUNA FISURA.
LAS EXPLOSIONES FUERON ALEJÁNDOSE. CUANDO EL COMANDANTE STOKKER VOLVIÓ EN SÍ...
¿QUÉ HA OCURRIDO?
EL INGLÉS LE OPERÓ MARAVILLOSAMENTE. LE DEBE LA VIDA.
ESO NO CAMBIA MI DECISIÓN ANTERIOR. LO SIENTO.

A LA TRIPULACIÓN NO LE GUSTÓ LA DECISIÓN DE SU COMANDANTE, PERO NADIE SE ATREVIÓ A DISCUTIR SUS ÓRDENES.
CUANDO VIOLETA SE ENTERÓ . . .
LO SENTIMOS, PERO NO PODEMOS HACER NADA.
HE DECIDIDO CORRER LA MISMA SUERTE QUE DAVID, COMANDANTE.
ESTÁ BIEN. MAÑANA ABANDONARÁN EL SUBMARINO.
LUEGO...
NO LO HICE PARA OBTENER LA INDULGENCIA DEL COMANDANTE, SINO PARA ESTAR A BIEN CON MI CONCIENCIA.
ME GUSTA QUE HABLES ASÍ, DAVID.
LO ÚNICO QUE SIENTO ES QUE VENGAS CONMIGO.
OH, YO SOY FELIZ POR ELLO, DAVID.

AL DÍA SIGUIENTE...
¡ADIÓS! ¡QUE TENGAN SUERTE!
GRACIAS, AMIGOS.
UNA HORA DESPUÉS...
¡MIRA! ¡UN AVIÓN!
¡Y ES DE LOS NUESTROS!
¡MIRA! ¡ALLÍ ESTÁN! NO ERA NINGUNA TRAMPA.
POCO DESPUÉS...
BIEN VENIDOS, AMIGOS.
SU POSICIÓN NOS LA DIÓ UN SUBMARINO ALEMÁN CON ESTE MENSAJE PARA USTEDES: "EL COMANDANTE Y TRIPULACIÓN LES DESEAN MUCHAS FELICIDADES.

VIOLETA, AHORA SOY PLENAMENTE FELIZ. HE COMPRENDIDO LO QUE SIGNIFICA LA PALABRA GRATITUD.
SÍ, DAVID. EN ESTAS ÚLTIMAS HORAS HAS APRENDIDO MUCHAS COSAS.
ENTRETANTO, EN EL SUBMARINO...
YA LOS HAN RECOGIDO. EL AVIÓN NOS LO HA COMUNICADO.
¡ME ALEGRO!
LA TRIPULACIÓN SE HA ENTERADO DE TODO, COMANDANTE. Y CUANDO LLEGUEMOS A TIERRA PIENSAN HACERLE UN SOBERBIO REGALO.
BASTANTE ME OBSEQUIAN YA CON SU DISCIPLINA Y AFECTO.
A PESAR DE LOS SINSABORES DE LA GUERRA, LOS HOMBRES TIENEN MUCHAS OCASIONES DE DEMOSTRAR SU NOBLEZA COMPRENSIÓN Y AMOR.
FIN

BOIXCAR

OBRAS COMPLETAS

Una moderna y cuidada presentación para una colección famosa:

HAZAÑAS BÉLICAS

Una ocasión única para coleccionar toda la obra de este genial dibujante y guionista, iniciador de esta gran serie de relatos bélicos.

En cada volumen, se insertan varios títulos completos hasta un total de 80 páginas.

En el próximo número podrán leer los siguientes títulos:

TORMENTA
LA FUERZA DEL DEBIL
73 INCREIBLE DESTINO

EDICIONES TORAY, S. A.

12 PESETAS